ইন্দ্রজাল কমিকস্

সংখ্যা ৩৬২

হায়নার অট্টহাসি

~১ম পর্ব~

টা. ১.৫০

প্রজাপতি প্রজাপতি দেখ লক্ষ্মীটি,
আমার বাগান, ফুল আর আমি—তোমার পুরোন বন্ধুটি
প্রজাপতি প্রজাপতি জেম্‌স নাও এসে
তুমি আমি আর সব বন্ধু মিলে খাই ভালবেসে !
GEMS
পলে পলে জেম্‌স মুখে,
জীবন কাটে মহা সুখে!
ক্যাডবেরিস্
চকলেটস্
ক্যাডবেরিস্ জেম্‌স থাকলে ভাই, বন্ধু পাওয়ার ভাবনা নাই।

ডাঃ লুয়াগাকে খোঁজ কর! তার মাথাটা চাই!
গভীর অরণ্যে খবর পৌঁছাল...
চিকিৎসক দলটার সঙ্গে ডায়না আছে। সৈনিকরা ওদের খোঁজ পেলেই খুন করবে। গুরান, ব্যাঙুরদের নিয়ে আমার সঙ্গে এস।
তাই হবে, চলমান অশরীরী!
লুয়াগার সঙ্গে প্রথম দেখা...
ডাঃ লুয়াগা, এই আমার বন্ধু!
ইয়ে... খুশি হলাম!
আমাকে রাজধানীতে পৌঁছে দিতে পারেন?
না, রাষ্ট্রপতি। বাবাবুর সৈনিকে জঙ্গল ভর্তি। আপনাকে দেখলেই গুলি করার নির্দেশ তাদের দেওয়া হয়েছে!
গিলপ্পি ব্যাঙুররা আপনাকে গভীর জঙ্গলে নিরাপদ জায়গায় নিয়ে যাবে। বাবাবুকে আমি দেখছি!
???
রাত, বাবাবুর শিবির...
বাবাবু, তোমার জন্যে এসেছি...
আঁক!

হায়নার অট্টহাসি

- ১ম পর্ব -

তারপর গভীর অরন্য থেকে ঘোষনা করা হল ...
বল।
আঃ... জে: বাবাবু বলছি... আমি... ইয়ে... নির্দেশ দিচ্ছি... ডাঃ লুয়াগার আইন সম্মত সরকার পুন: প্রতিষ্ঠিত হল।
... আরও নির্দেশ দিচ্ছি, আমার সমস্ত সৈন্য অস্ত্র ত্যাগ করবে...
লুয়াগা
এইভাবে গড়ে ওঠা বন্ধুত্ব ধীরে ধীরে আরও গভীর হল।
বিনারক্তপাতে তুমি বিদ্রোহ দমন করেছ! তুমি অদ্ভুত!
আমি আগেই বলেছি!
বাবাবুকে কারাগারে ঢুকতে হল।
কিন্তু পরে রাষ্ট্রপতি লুয়াগা তাকে ক্ষমা করলেন ...
বাবাবু, তোমার নিরাপত্তার জন্যেই তোমাকে নির্বাসন দিচ্ছি। বহুলোক তোমার নিষ্ঠুরতার কথা মনে রেখেছে।
আপনার দয়া কখনো ভুলবনা!
এই ঝানু লড়াকুকে আমি বিশ্বাস করি না।
তারপর লুয়াগা আর তার বন্ধু, আইভরি লানার রাষ্ট্রপতি গোরাশ্রা... বেতালের বিয়ের পৌরোহিত্য করলেন।
এখন আমরা তোমাদের স্বামী স্ত্রী বলে ঘোষনা করলাম।
পরের বছর ...
কী বিয়ে! কী অদ্ভুত দম্পতি!
এতদিনে নিশ্চই ডায়নার সন্তান হয়েছে!

ওদের দেখতে ইচ্ছে করছে!
মেজর, আমার গাড়ি ডাক।
শহরের প্রান্তে ...
!
!
এই খবরটা একজনকে পাঠাতে চাই... তাড়াতাড়ি! ব্যবস্থা করতে পার ?
ওঃ, নিশ্চই এক্সেলেন্সি!
দাদু, উনি কে ?
আমাদের রাষ্ট্রপতি! চলমান অশরীরীর কাছে খবর পাঠাচ্ছেন!
বেতালের ভয়ঙ্কর বাজপাখি, ফ্রাকা, বন্দুকের গুলির মতন ছিটকে উঠে...
... দ্রুত করোটি গুহায় পৌঁছাল।
কি আনলিরে, ফ্রাকা ?
সন্ধান হল ? তোমাদের দেখতে চাই। মত জানাও। লুয়াগা
ডায়না, লুয়াগা খবর পাঠিয়েছে।
সে এসে বাচ্চা দেখতে চায়। সে জানেনা আমাদের দু'টো হয়েছে!
ওঃ... অপূর্ব!
দারুন মজা...
সিগগিরি-
অরন্যরক্ষী দপ্তরে উত্তেজনা...
শোন... এক্স ব্যাণ্ডে খবর দাও।
ওঃ! অধিনায়ক! (কে ইনি... কোথায় ?)

অরন্য রক্ষী বাহিনীর গোপন অধিনায়ক!
ফোনে আমাকে রাষ্ট্রপতির প্রাসাদের সঙ্গে যোগাযোগ করে দিন।
দিচ্ছি, স্যার।
...রাষ্ট্রপতি লুয়াগার ফোন।
মিঃ ওয়াকার বলে একজন ডাকছেন, এক্সেলেন্সি।
খবর পেয়েছি। তোমার জন্যে অপেক্ষা করছি... আমরা চারজনেই!
চারজনে... বললে?
হ্যাঁ! ডায়না, আমি... যমজ দুটো!
একটা ছেলে... একটা মেয়ে। মা আর বাচ্চারা ভালই আছে। ওদের গলা শুনছ?
হ্যাঁ! ওদের নাম কি?
গ-গ-গলা, গ-গ-গলা!
ছেলের নাম কিট আর মেয়ের নাম হেলয়েজ। আসছ কবে?
এ সপ্তাহের শেষে... যদি তোমার অসুবিধা না থাকে।
!
আমি আগের মতই ঐ অদ্ভুত চূড়ার কাছে নামব।
ব্যাঙ্গুরবা তোমাকে গভীর জঙ্গলে নিয়ে আসবে।
দারুন মজা! ছাড়লাম!
হ্যাঁ গো! ডাঙ্গালোর রাষ্ট্রপতি আসছেন কিন্তু আমাদের তো বাড়তি বিছানা নেই।
রত্নকাঞ্চে একটা ব্যবস্থা করতে পারি। উনি জায়গাটা পছন্দই করেন।

এদিকে বহুদূরে এক চক্রান্ত চলেছে ...
জেনারেল বাবাবু, আপনি ফেরার জন্যে প্রস্তুত হলে জনসাধারন আপনাকে অভিনন্দন জানাবে।
আমি প্রস্তুত!
হুম ... লুয়ানা কি জনপ্রিয়, মেজর?
বোধহয়... নির্বোধ চাষাদের মধ্যে ...
কিন্তু আমাদের মতন যাদের মতের দাম আছে, তাদের মধ্যে নয়।
ডাঙ্গালা আমার ছিল। আমি তাকে এইভাবে ধরেছিলাম। ফস্কে গেল। কিন্তু আর ফস্কাবে না।
ডাঙ্গালার রাষ্ট্রপতির প্রাসাদে... এক চক্রান্ত...
জ... জ... জ...
কিন্তু কোথায় আপনার দেখা পাব, এক্সেলেন্সি?
কোথাও না; আমি দেখা পাবার বাইরে থাকব। আমার পাইলট ক্যাপ্টেন লগুকে ডাক। আমি তৈরি।
ক্যাপ্টেন লগু, একটা খবর আছে!
কি? আঃ...
এই!
ঠুক্!
আমার পাইলট ক্যাপ্টেন লগু কোথায়?
অসুস্থ তালিকায়, এক্সেলেন্সি! ভাইরাসের আক্রমন। আমি মেজর ক্রোট্রা... তার বদলী... কাজ করব।

এ পর্যন্ত ভালেই। অন্যদের খবর নাও।
"হিজ এক্সেলেন্সি"কে শেষবার দেখব।
ক্যা: লণ্ড, রাষ্ট্রপতি শুয়াগার পাইলট...
এটা কি?
তোমাকে বদলকরা হয়েছে, ক্যাপ্টেন!
শুয়াগা শেষ হয় আমাদের সঙ্গে... জেনারেল বাবাবুর সঙ্গে যোগ দেবে... নয়ত তুমিও শেষ।
এদিকে ...
ক্যাপ্টেন লণ্ড এই যাত্রার বিষয়ে তোমাকে বলেছেন?
হ্যাঁ, রাষ্ট্রপতি...
লে: রামাস আমাদের চালক, স্যার।
আমি সম্মানিত, রাষ্ট্রপতি!
ধন্যবাদ!
পূব দিকে না গিয়ে আমরা উত্তরে যাচ্ছি কেন?
ইয়ে... আ:... পূবে ঝড়। আমরা ওটাকে ঘুরে যাচ্ছি, স্যার। তাই না, লে: রামাস?
ঠিকই মেজর!
ওদের সঙ্গে দেখা হলে ভালই হবে।
চালাও। আঃ... ঘুম... ঘুম... ঘুম... জ্জ্জ
জ্জ্জ
সবই নিয়ন্ত্রণে ... ঘুমোচ্ছে।
বেতাল চূড়ার কাছে রাষ্ট্রপতি শুয়াগার অপেক্ষায়...ব্যান্ডর আর বিষাক্ত তীর সিনমীরা।
আর করোটি গুহায়...
আমরা ওঁর জন্যে তৈরি... কতক্ষণে আসবে?
কয়েক ঘন্টার মধ্যেই। ও নামলেই ব্যান্ডররা পথ দেখিয়ে নিয়ে আসবে...

কয়েক ঘণ্টা পরে ...
চলমান অশরীরী, সুযোগার আসার সময় কি হয়নি ?
ঠিক! দেখা যাক।
রাষ্ট্রপতি প্রাসাদ। ও য়াকার বলছি। রাষ্ট্রপতির সঙ্গে কথা বলতে পারি ?
রাষ্ট্রপতি পাঁচঘণ্টা আগে চলে গেছেন। গন্তব্যস্থান বলেন নি। বলেছেন "যোগাযোগের বাইরে থাকব।"
বেতাল দ্রুত বেতালচূড়ায় হাজির হল।
এদিকে রাষ্ট্রপতি —
আঃ... ক্লান্ত ছিলাম। কতক্ষণ ঘুমিয়েছি, মেজর ?
প্রায় দু'ঘণ্টা...
এতক্ষণে বেতালচূড়ার উপর আসা উচিত! আরে... আমরা উত্তর-পশ্চিমের মরুভূমির উপর! আমরা এখানে কি করছি?
আরাম করুন, রাষ্ট্রপতি। সব কিছু নিয়ন্ত্রণে।
!
হুকুম আছে, আপনাকে নিয়ে আসার, জীবিত অথবা মৃত।
জীবিত হলেই ভাল...
কিন্তু গোলমাল করলে "মৃত" হলেও চলবে। বুঝলেন ?
হ্যাঁ।
বেতাল গন্তব্যস্থানে পৌঁছাল ...
মানুষ পাখির কোন চিহ্নই নেই, চলমান অশরীরী!
ভাবছি ইঞ্জিনে গোলমাল ... কোথাও বাধ্য হয়ে নেমেছে ?

পথে 'কপ্টার উঙ্গান আর লাগুদার উপর দিয়ে যাবে...

উঙ্গান আর লাগুদায় খবর পাঠাও।
তাই হবে, চলমান অশরীরী।

উঙ্গান... লাগুদা... মানুষ-পাখিকে দেখেছ...
কথা বলা ঢাক। খবর ছড়িয়ে গেলে... ঢাকে... ঢাকে...

বেতালে...
হুঁ হুঁ
...জঙ্গলে, মরুভূমিতে, সমতলে...

উত্তর এল...
উঙ্গান... লাগুদা... কোন মানুষ-পাখি দেখেনি...
হুম! লুয়াগার 'কপ্টার কোথায় যেতে পারে?

আমাদের অতিথি আসছেন না। ফেরা যাক!

নিগনিরি..
রাষ্ট্রপতি লুয়াগা কই?
বোধহয় কোথাও কোন বিপদে পড়েছেন। খোঁজবার চেষ্টা করব?

চারশ বছরের প্রাচীন শক্তিশালী বাহিনী... হাজার মাইল অরন্য সীমার একমাত্র আইন ...
অরন্য রক্ষী
এক প্রাচীন রহস্য ... অজানা অধিনায়ক।
অধিনায়ক
তুমি চালাও জ্যাক! আমি কফি খেয়ে আসছি...
দেরি কোরনা। কাজটা আমি ভাল জানিনা ...
রিং-রিং-রিং
দাঁড়াও... ঘন্টা বাজছে। আরে... এস্ব্যাণ্ড! ওঁর ব্যক্তিগত লাইন!
ওঃ, আ! অধিনায়ক!
কর্নেল ওরোবু? হ্যাঁ, সার!
ধ্যেৎ! এ সময়ে কে ডাকে। জরুরী না হলে, আমি ...
রিং-রিং-রিং
কোন ভুল নেই অজানা অধিনায়কের গভীর কণ্ঠস্বর ...
কর্নেল ওরোবু?
হ্যাঁ, সার।
গোয়েন্দার কাজ, কর্নেল...
কর্নেল, কথাটা অত্যন্ত গোপনীয়।
রাষ্ট্রপতি লুয়াগা আজ বিমানবন্দর ছেড়েছেন। এখন মনে হচ্ছে তিনি নিখোঁজ।
নিখোঁজ!

এখন... কেবল তুমি আর আমি ব্যাপারটা জানি। তাঁর যাত্রা সম্পর্কে বিস্তৃত বিবরন নাও। বুঝলে?
হ্যাঁ, স্যার!
কিন্তু কি...?
ঘট্!
চলে গেলে... কে ইনি? কখনো কি দেখতে পাব?
আর হেলিকপ্টারে।
রাষ্ট্রপতি লুয়াগা, চোখ দুটো বাঁধব।
থাম! কে এই চক্রান্তের পেছনে? কোথায় নিয়ে যাচ্ছে আমাকে? আমি জানতে চাই।
কিছুই চাইবার অবস্থায় আপনি নেই।
তাই মনে হচ্ছে।
ব্যক্তিগত ব্যাপার নয়, লুয়াগা। আপনি রাষ্ট্রপতি ভালই। কিন্তু অন্য একজন ক্ষমতা দখল করেছেন।
কুয়াশাচ্ছন্ন পাহাড়-রাজ্যের রাজকুমার... এঁদের মানসিকতা আজও ১৫শ শতকের সঙ্গে শক্ত করে বাঁধা।
আমাদের "অতিথি" নামছেন, জেনারেল।

কাজটা এত সহজ, জেনারেল বাবাবু।
বাকি কাজটা দেশটাকে আমার দখলে আনা... একই রকম সহজ হবে, কুমার আগোরদা।
এটা কোন জায়গা? আমি কোথায়?
ধৈর্য ধরুন, রাষ্ট্রপতি। সবই জানবেন।
প্রাক্তন রাষ্ট্রপতি লুয়াগা মনে হচ্ছে।
বাবাবু!
এদিকে —
হ্যাঁ, রাষ্ট্রপতি আজ সকালে গেছেন। ব্যক্তিগত কাজে। কোন ঘোষণা নেই!
গন্তব্য-স্থল সম্পর্কে কিছু বলেছেন?
বিমান
টিকিট
কখনই বলেন না। গোপনীয়তা পছন্দ করেন। ও: সকালে একটা ছোট্ট ব্যাপার হয়েছে... দরকারী কিছু নয়।
বিমা
কি?
অরন্যরক্ষীরা প্রশ্ন করছে। সন্দেহ করছে নাকি?
কি করে করবে? মতলব মতলই কাজ হয়েছে —
?
অরন্যরক্ষী সদর দপ্তরে...
এক্স ব্যাণ্ড মারফৎ অধিনায়ককে দিন।
হ্যাঁ, স্যার।

রাষ্ট্রপতির যাত্রার ব্যাপারটা পরীক্ষা করেছি। স্বাভাবিক। গোপনীয়তা পছন্দ করেন... আবেগ আবেগেই গোপনে বেরোন।
ও:, হ্যাঁ। ওরা বলেছে উর ব্যক্তিগত পাইলট ক্যাপ্টেন লেগু, অসুস্থ... শেষ মুহূর্তে বদলী পাইলট দেওয়া হয়েছে।
এখনই ক্যাপ্টেন লেগুকে খোঁজ!
?
শিগগিরি-
চেষ্টা করছি, কিন্তু খোঁজ পাইনি, স্যার।
বদলী লোক ছিল বিমানবাহিনীর মেজর ক্রেগ্‌ট্রা আর লে: রামস।
খোঁজ পাওনি? হাসপাতাল... ওর বাড়ি, ব্যারাক... এ সব জায়গায় খুঁজেছ?
ইয়ে... রাষ্ট্রপতি কোন বিপদে পড়েছেন?
কিন্তু এসব আলোচনা করবেনা। ভয় ছড়াবে।
?
আমার সিন্দুকে ক্রেট্রা আর রামসের নিকট বন্ধুদের একটা তালিকা রাখ। ওভার।
মনে হচ্ছে একটা চক্রান্ত! দারুন চালাকি। আমরাই কেবল জানি উনি নিখোঁজ।
ও:... হ্যাঁ-গো, ওকে খোঁজ।
চেষ্টা করতেই যাচ্ছি... এখনই। চলি সোনা।

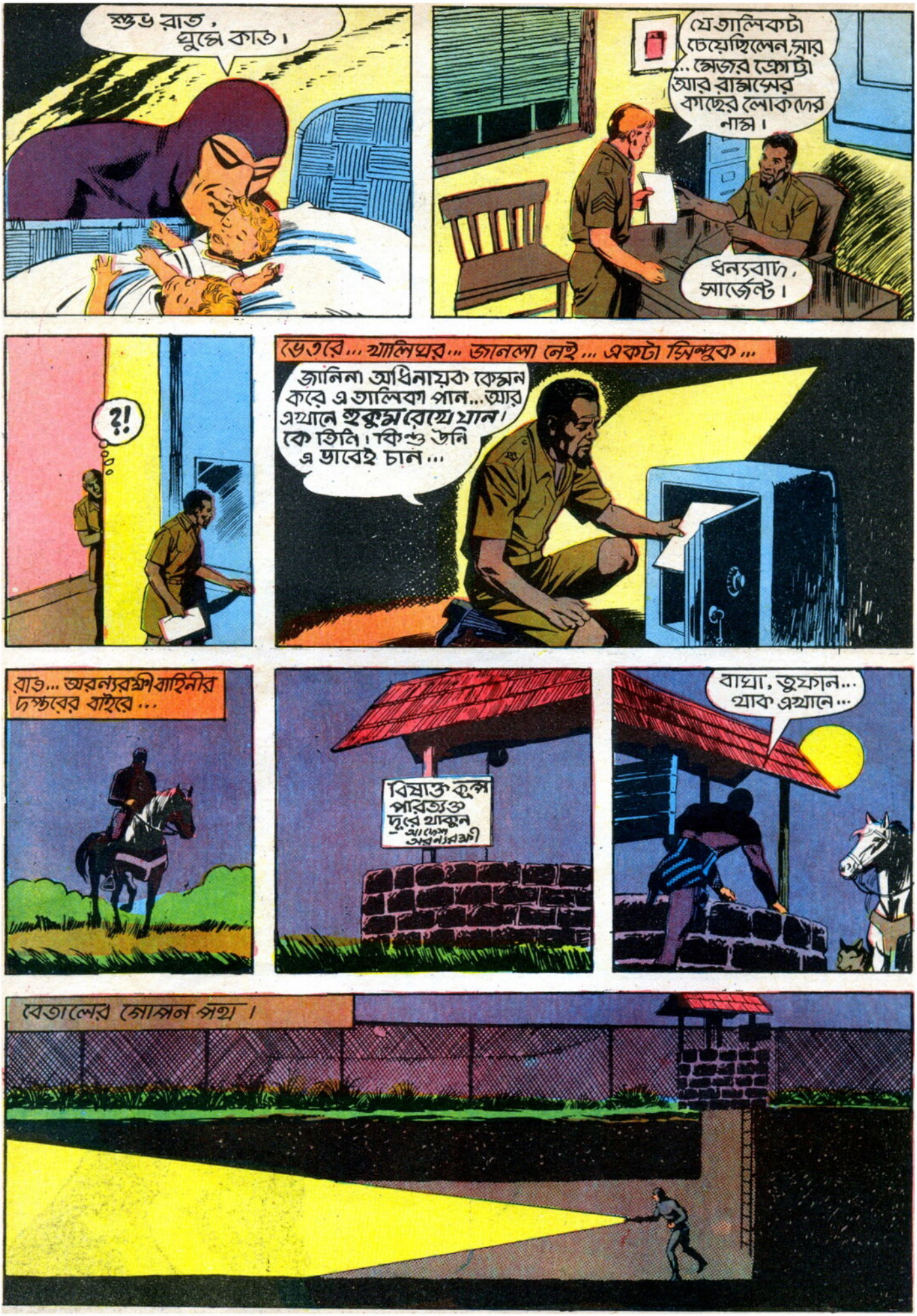
শুভ রাত, ঘুমে কাত।
যে তালিকাটা চেয়েছিলেন, স্যার ... মেজর ক্রোট্স আর রামসের কাছের লোকদের নাম।
ধন্যবাদ, সার্জেন্ট।
?!
ভেতরে... খালিঘর... জানলা নেই ... একটা সিন্দুক ...
জানিনা অধিনায়ক কেমন করে এ তালিকা পান... আর এখানে হুকুম রেখে যান। কে তিনি। কিন্তু উনি এ ভাবেই চান...
রাত... অরন্যরক্ষীবাহিনীর দপ্তরের বাইরে ...
বিষাক্ত কূপ পরিত্যক্ত দূরে থাকুন
আদেশ অরন্যরক্ষী
বাঘা, তুফান... থাক এখানে...
বেতালের গোপন পথ।

অরন্যরক্ষী বাহিনীর দপ্তরের নীচে এক ভূগর্ভস্থ ঘরে ...
মেজর ফোট্রা আর লে: রামসের বন্ধুবান্ধবদের নামের তালিকা... রাষ্ট্রপতি লুয়াগার হদিশের একমাত্র পথ...
এবার "বন্ধুদের" খোঁজা!
ক্যাপ্টেন লেগু... আমরা যাবার জন্যে তৈরি। তুমি আমাদের সঙ্গে থাকবে?
শয়তান বাবাবুর জন্যে রাষ্ট্রপতি লুয়াগার সঙ্গে বিশ্বাসঘাতকতা করতে বলছ...?
...অত্যাচারী. ...স্বৈরতন্ত্রী...
নির্বোধ! এই তোমার মৃত্যুর পরোয়ানা!
চাস...
পানীয় দরকার। ফিরে এসে তোমাকে শেষ করব।
বুজ আর স্মোকস: কে বল তাড়াতাড়ি করতে। এ কাজটা শেষ করে... যেতে হবে...
ঠিক! দরজাটা বন্ধ কর!
ঠুক ঠুক
কে ওখানে?
বুজ আর স্মোকস!

"বেতালকে কখনো বন্দুক দেখিওনা...
"যদি শরীরের মায়া থাকে"... প্রাচীন অরন্য প্রবাদ।
দাম!
আঃ!
ওঃ...বড্ড জোরে মেরেছ। ওরা নড়ছেনা।
খুনেদের... করতেই হয়।
ব্যাপারটা শোনা যাক। তুমি রাষ্ট্রপতি লুয়াগার পাইলেট।
ওরা তোমাকে গুম করেছে। অন্য কেউ রাষ্ট্রপতির পাইলট হয়েছে। কোথায়? কেন?
কোথায় জানিনা। কেন জানি। জেনারেল বাবাবু।
বাবাবু?!
তুমি আমার জীবন বাঁচিয়েছ। ওরা আমাকে খুন করত.. কারন আমি ওদের সঙ্গে হাত মেলাইনি।
ওরা নির্বাসিত জেনারেল বাবাবুর হয়ে কাজ করছে?
হ্যাঁ... সেই স্বৈরতন্ত্রী... ক্ষমতায় ফেরার চেষ্টা করছে।
আগে তাকে রাষ্ট্রপতি লুয়াগাকে খুন করতে হবে। সে চেষ্টাও আগেও করেছে...
ওরা খাপে ঢাকা মুখোশধারীর রিভলভারগুলো লক্ষ্য করছে...

ধর ওকে।
হ্যাঁ!
হুঁ!
...ওরা যেন পাথরের দেওয়ালে ঝাঁপ দিল... অনড়, বেতালের দেহে লেগে ছিটকে গেল ...
"শয়তানের কাছে বেতাল ভয়ঙ্কর" ... প্রাচীন অরন্য প্রবাদ।
এবার কথা বলবে ?
তোমাদের দল রাষ্ট্রপতিকে কোথায় নিয়ে গেছে ?
ওঃ!
আঃ...কুয়াশাচ্ছন্ন পাহাড়রাজ্যে... প্রাসাদটা হলে রাজকুমার...
থাম্!
কার প্রাসাদ? বল!
আঃ... রাজকুমার আগোরদা..
ওখানে বাবাবু আছে?
আঃ... হ্যাঁ! ওঃ...
খুনে দুটোকে ভাল করে বাঁধ, ক্যাপ্টেন!
হ্যাঁ!
আরে... চোয়ালের দাগ-গুলো... যেখানে ওদের মেরেছ... করোটি চিহ্ন!
চিহ্নটা তো... তুমিই কি...?

হ্যাঁ, আমিই, ক্যাপ্টেন। বাঁধা শেষ কর। আমাদের যেতেই হবে।
ক্যাপ্টেন, রাষ্ট্রপতির পাইলট হিসেবে ঐ হেলিকপ্টারটা নেবার অধিকার তোমার আছে?
অনুমতি নেবার কথা... জানিনা তাঁকে খুন করার চক্রান্তে কে কে আছে?
তাহলে, চাইতে হবে না। একটা ধার করব।
আগে আমার বন্ধুদের জঙ্গলে পাঠাতে হবে...
??
বাঘা, তুফানকে তোমার কাছে নিয়ে যা।
গুর্... গুর্...
সুন্দর দেখতে... খুব যত্নে রাখা।
চুরি হবার ভয় নেই?
মনে হয় না।
আরে... আরবী ঘোড়াটাকে দেখ। অনেক দাম!
আঃ! ধরা যাক!
এই যে ঘোড়াটা...
দারুন কুকুরটা...
দেখছ কি বলেছি?
দেখ না।
চোর দুটো তুফানকে ধরতেই...
!
!
গরর্র
কুকুর? ওটা নেকড়ে। টুঁটি কামড়াতে এসেছিল।
একটুর জন্যে খুরটা মাথায় লাগেনি...।

ওরা নিজে-দের রক্ষা করতে পারে।
কি বলতে চাও বুঝ-লাম।
ক্যাপ্টেন, কপ্টারটা চালাবার অনুমতি তোমার আছে? আঃ...
ওঁাক!
দারুন ক্যাপ্টেন। আমিও এর থেকে ভাল পারতাম না।
তোমার কথা... মানে সত্যি প্রশংসা। ধন্যবাদ!
যাচ্ছি কোথায়?
কুয়াশাচ্ছন্ন পাহাড় রাজ্যে, কুমার আগো-রদার প্রাসাদে।
রাষ্ট্রপতিকে জীবন্ত পাব মনে হয়?
কেবল আশা করতে পারি, ক্যাপ্টেন।
এদিকে—
লুয়াগা বুঝতেই পারছ কেন তোমাকে এখানে এনেছি?
আমাকে নির্বাসিত করেছিলে ...কিন্তু আমি ফিরে এসেছি... আমার রাজত্ব ফেরত নিতে... আর তোমার তথাকথিত "গনতন্ত্রকে" জাহান্নমে পাঠাতে...

আর তুমি ঐ ব্যাপারে আমাকে সাহায্য করবে, বুঝলে রাষ্ট্রপতি!
এ ভাবে শক্তি নষ্ট কোর না!
ক্ষমতা দখলের জন্যে এ সময়টা কেন বাছলাম জান? কারন এখন তুমি তোমার বিখ্যাত গোপন অভিযানে।
কেউ জানেনা তুমি কোথায়... কেউ খোঁজ করবেনা... তুমি অসহায়!
এদিকে ...
ঐ যে প্রাসাদ... সবচেয়ে বড়টা।
প্রাসাদে পাহারা আছে... রাত না হওয়া পর্যন্ত আমরা এখানেই নামব।
বেশ!
ওখানে ঢুকে আমরা কি করব?
অবস্থা বুঝে ব্যবস্থা করব, ক্যাপ্টেন।
ওরা যদি রাষ্ট্রপতিকে খুন করে ফেলে থাকে?
তাহলে... তাহলে... অপরাধীদের শাস্তি হবে।
কুমার আগোরদা, আমার শপথ গ্রহনের দিন আপনি ছিলেন। এর মধ্যে আপনি জড়ালেন কি করে?
চক্!
!

মুখ সামলে। এখানে তুমি রাষ্ট্রপতি নও, লুয়াগা।
ঠাঁই!
এ চেষ্টা আর কোরনা, মেজর।
ধেম
আঃ...
তুমি...!
যথেষ্ট হয়েছে, মেজর। তুমি পরে সুযোগ পাবে। রাষ্ট্রপতি পড়তে চান। হাতকড়া লাগাও।
বাবাবু, একবার আমরা আমরন লড়েছিলাম। তুমি আমার কাছে প্রান ভিক্ষা নেয়েছিলে।
হ্যাঁ, তুমি নির্বোধ ছিলে। আর এবার কোন মুখোসধারী তোমাকে রক্ষা করবে না।
এই যন্ত্রটা দেখেছ, লুয়াগা? বেতার প্রেরক যন্ত্র, তোমার জন্যেই আনা।
মানে?
জাতির কাছে ঘোষনা কর, তুমি আমার পক্ষে... পদত্যাগ করছ।
স্বপ্ন দেখছ! জাগ!
ভাবছ, লুয়াগা, কি ভাবে আমার থেকে রাষ্ট্রক্ষমতা চুরি করেছিলে?
চুরি?.. বলছ ... তুমি আইন সম্মত নির্বাচনের বিরুদ্ধে বিদ্রোহ করনি?
"মুখোসধারী তোমাকে সর্দারদের সভায় এনেছিল বিচারের জন্যে..."

"সর্দাররা নির্বাচন ব্যাপারটা বুঝলনা... তারা হুকুম দিল..."
জঙ্গলে সবচেয়ে শক্তিশালী লোকই জয়ী! ওরা আমরন লড়ুক।
মনে পড়ে, বাবাবু, আমি জিতেছি-লাম।
লুয়াগা... জয়ী। অরন্যের আইন... ওকে খুন কর!
সর্দাররা, আমি এখন নতুন আইন মানি! অসহায়কে মারি না...
আমি... আমি পড়তে পারি না... (কান্না)
তাহলে আমার সঙ্গে বল "আমি জেনারেল বাবাবু, আমার সৈন্যদের অস্ত্র সমর্পণ করতে আদেশ করছি... আর...
অনেক বকেছ! এটা জাতির উদ্দেশ্যে পড়। বলে তুমি পদত্যাগ করছ... আইনসভা থাকছেনা!
আর কিছু, বাবাবু?
তোমার সৈন্যদের আমার হুকুম মানতে বল।
ভাবছ আমি এটা করব? আমি যা ভাবতাম তার থেকেও বড় বোকা তুমি!

দেখা যাক কে বেশি বোকা। মানুষকে কথা বলাতে আমি জানি।
আমি লুয়াগা, ডাঙ্গালার রাষ্ট্রপতি, সদ্যত্যাগ করছি এবং আদেশ করছি যে...
এস, এবার পড়।
কুমার আগোরদা... এই ভাবী স্বৈর-তন্ত্রীকে কেন সমর্থন করছেন?
আমি তোমার গনতন্ত্র পছন্দ করিনা, লুয়াগা। আইন...কর...
আর ঠিক উপরে...
আমরা প্রাসাদের উপর... বেরুচ্ছি। তুমি নিজের কর্তব্য জান...
হ্যাঁ... শুভেচ্ছা রইল!
ভাগ্য ভাল আকাশে চাঁদ নেই...
এ পর্যন্ত... ভালই... আশা করি লুয়াগা বেঁচে আছে...

জাতির উদ্দেশ্যে এটা পড়... তোমার জীবন রক্ষা করব!
তুমি মিথ্যাবাদী, বাবাবু। যাই করিনা কেন আমাকে মরতে হবে।
এবার এটা পড়বে?
না!
আমি তোমার মত বদলাতে পারি... এখনই!
লুয়াগা, দয়া করে... পড়!
আমার বা তোমার জীবনের জন্যেও নয়।
জামাটাও, মেজর।
ঠিক আছে, স্যার!
জেনারেল, বলছ আমি এটা করতে পারি।
আমি মত বদলেছি, নিজেই করব।
শেষ সুযোগ, লুয়াগা। আমার পক্ষে রাষ্ট্রপতির পদত্যাগ করবে?
কখনোনা, বাবাবু!
আমার প্রাসাদে মারামারি কোর না, জেনারেল!
কুমার ভয় পেয়ো না। এর জন্যে তুমি টাকা পাবে।
ডাঃ লুয়াগার কি হবে? তাঁকে বাঁচাতে বেতাল কি ঠিক সময়ে পৌঁছতে পারবে? ...
পরের সংখ্যা এক মন কেড়ে নেওয়া বেতালের এ্যাডভেঞ্চার হাজির করবে।
©1979 King Features Syndicate, Inc. World rights reserved.

গুনধর

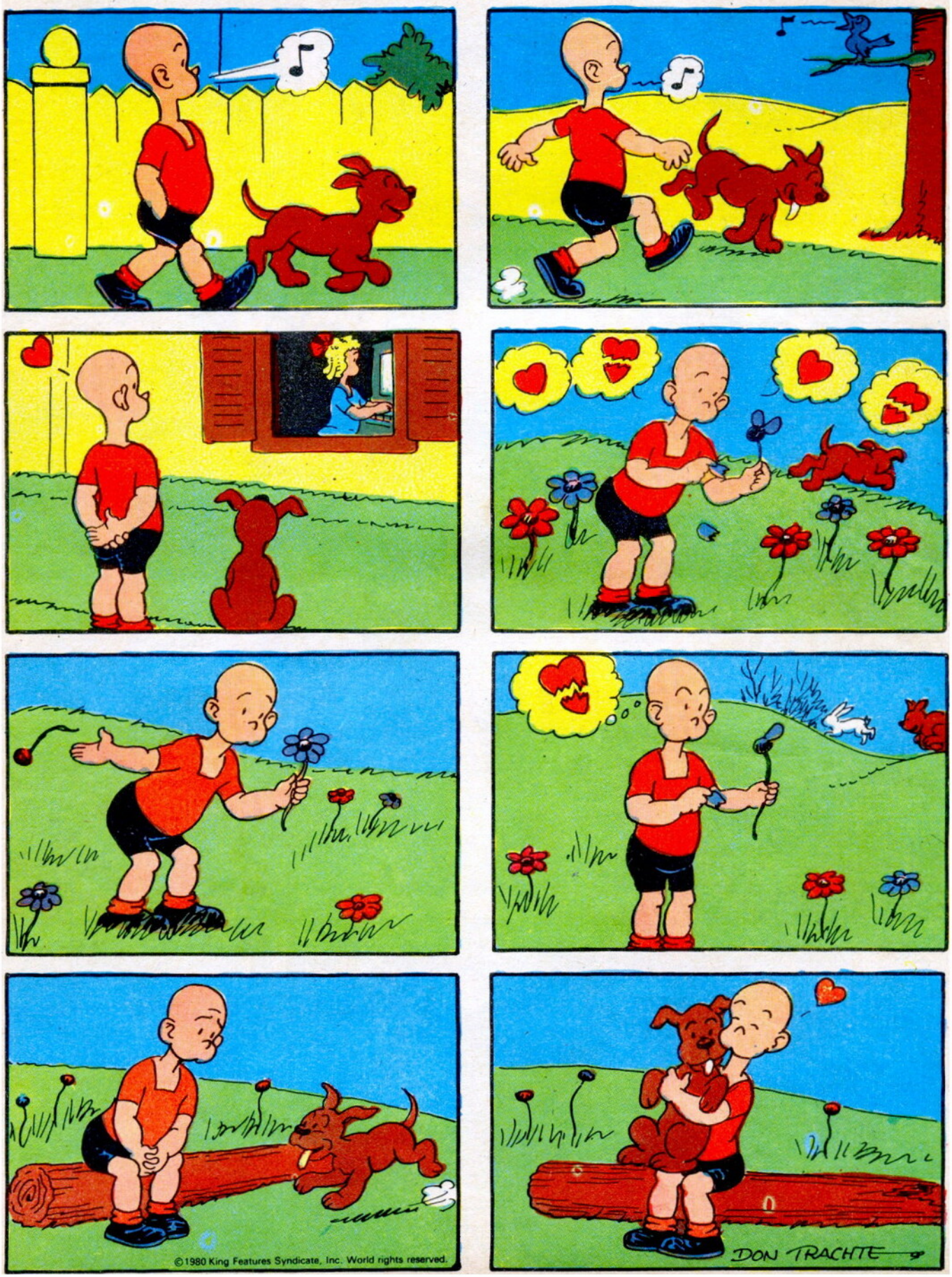

©1980 King Features Syndicate, Inc. World rights reserved.

রিপ্লের আজব খবর

সম্রাট দ্বিতীয় রামেসিস, ৬৭ বছর ধরে মিশর শাসন করে ছিলেন। ৯০ বছর বয়েসে মারা যান। তার একটি গুরু ৯২টি সন্তানের জন্ম হয়।

প্রতীক দ্বারের ভেতরে, জুতোর জাপানী প্রতীক রাখলে বোঝায়- সংবাদ সং-গ্রহ করা হচ্ছে।

রিচার্ড অলম্যাক- ল্যাডেন, ম্যানাসিং, মিশিগান। ১৯৩৮ সাল থেকে "বিলীভ ইট অর নট"- এর ছেঁড়া কার্টুন সংগ্রহ করে ৪২টি স্ক্র্যাপবুক ভরিয়ে ফেলেছেন।

ব্রুকলীন ব্রীজ- দেশের প্রথম ঝোলা সেতু তৈরী হয়েছিল তারের কেবল দিয়ে। এইসব কেবলে ২০০ টনেরও বেশী গলদ ইস্পাত আছে। আর এর নিউ ইয়র্ক টাওয়ার দাঁড় করানো আছে বাদির ওপর।

ঝুড়ি- আফ্রিকার আদিবাসীরা তৈরী করে খেজুরের কাঁটা দিয়ে।

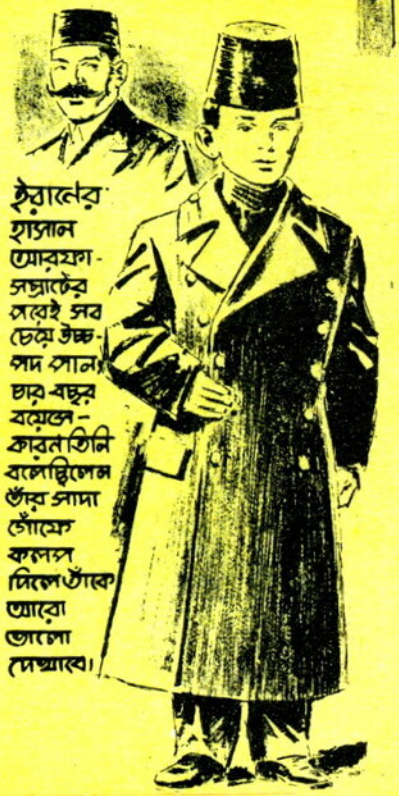

ইরানের হাসান আরফা- সম্রাটের সবেই সব চেয়ে উচ্চ-পদ পান। চার বছর বয়েসে- কারনাতিনি বলেছিলেন তাঁর সাদা গোঁফে কলপ দিলে তাঁকে আরো ভালো দেখাবে।

বড় মুখের লাভও অনেক: গ্রেট লেকস- এ এবং মিসিসিপি নদীর বাইকায় যে প্যাডেল ফিস দেখা যায়- তা সাঁতার কাটার সময় মুখ খুলে রাখে খাবার ধরার জন্যে।

আইওয়ার ডেভার র‍্যাপিড্‌সের রবার্ট উট- ডাউয়ার ওয়েটবুগ কলেজের আমি- সিয়্যাম ফীল্ড সং- এ সুর দিয়ে জাতীয় প্রতি-যোগিতায় জয়ী হন। অথচ কখনও কোনো বাজনা বাজাতেন না আর কখনও সঙ্গীত শিক্ষা লাভ করেন নি।

চীনের মাউন্ট তাই- শান পাহাড়ের ওপর অনেক পবিত্র মন্দির আছে। ওপরে ওঠার ৫০৬০ ফুট উঁচু সিঁড়িতে ৬,৬০০ ধাপ আছে।

We're all Goldspotters, we're going Goldspotting!
Hooray!
Hooray!
It's a Goldspotting day!
Fun means Goldspotting
Gold Spot
Gold Spot
Gold Spot
Gold Spot
It's not just a new word.
It's a way of doing things...
a great new feeling for fun,
a feeling that comes out with
only one word... goldspotting.
Gold Spot
ting... you'll like it
TRIKAYA-GS-5-80